

# หลักเกณฑ์การทำรายการที่เกี่ยวข้องกัน (Related Party Transaction : RPT)

พระราชบัญญัติหลักทรัพย์และตลาดหลักทรัพย์ พ.ศ. 2535 ฉบับแก้ไขเพิ่มเติมที่มีผลบังคับใช้ตั้งแต่วันที่ 31 สิงหาคม 2551 เป็นต้นมา (มาตรา 89/12) ได้กำหนดให้สำนักงานกำกับหลักทรัพย์และตลาดหลักทรัพย์ (สำนักงาน ก.ล.ต.) เป็นผู้กำหนดรายละเอียดและกำกับดูแลการทำรายการที่เกี่ยวข้องกันของบริษัทจดทะเบียน (Related Party Transaction : RPT) สำนักงาน ก.ล.ต. จึงได้ออกประกาศคณะกรรมการกำกับตลาดทุนที่ ทจ.21/2551 เรื่องหลักเกณฑ์ในการทำรายการที่เกี่ยวข้องกัน ลงวันที่ 31 สิงหาคม 2551 นั้น

ปัจจุบัน สำนักงาน ก.ล.ต. ได้ปรับปรุงหลักเกณฑ์ดังกล่าว เพื่อให้มีความชัดเจน สอดคล้องกับสภาพการณ์ปัจจุบัน และยกระดับการปกป้องคุ้มครองสิทธิผู้ลงทุน จึงได้ออกประกาศคณะกรรมการกำกับตลาดทุนที่ ทจ. 46/2568 เรื่อง หลักเกณฑ์ในการทำรายการที่เกี่ยวข้องกัน และกำหนดให้มีผลบังคับใช้ตั้งแต่วันที่ 1 กรกฎาคม 2569 เป็นต้นไป





## สรุปเกณฑ์สำคัญ

การทำรายการที่เกี่ยวข้องกัน หมายถึง การทำธุรกรรมระหว่างบริษัทจดทะเบียน\* หรือบริษัทย่อย กับบุคคลหรือนิติบุคคลที่มีความสัมพันธ์ในลักษณะที่เข้าข่ายเป็นบุคคลที่เกี่ยวข้องกันของบริษัทจดทะเบียน ซึ่งอาจมีประเด็นที่ต้องระมัดระวังเกี่ยวกับเรื่องความขัดแย้งทางผลประโยชน์ (conflict of interest) จึงจำเป็นต้องกำหนดหลักเกณฑ์ในการกำกับดูแล เพื่อให้การเข้าทำรายการดังกล่าวเป็นไปอย่างโปร่งใส เป็นธรรม และคำนึงถึงประโยชน์สูงสุดของบริษัทจดทะเบียนและผู้ถือหุ้น โดยบริษัทจดทะเบียนมีหน้าที่เปิดเผยข้อมูลให้ผู้ถือหุ้นรับทราบ รวมถึงเปิดโอกาสให้ผู้ถือหุ้นมีส่วนร่วมในการพิจารณาและตัดสินใจเกี่ยวกับการเข้าทำรายการดังกล่าว

\*เฉพาะบริษัทจดทะเบียนใน SET/mai (ไม่รวม LIVEx) และให้รวมถึงบริษัทที่เพิกถอนหุ้นสามัญจากการเป็นหลักทรัพย์จดทะเบียนไปแล้ว แต่ยังคงมีหน้าที่จัดทำและส่งรายงานเกี่ยวกับฐานะการเงินและผลการดำเนินงานตามมาตรา 56 ของพระราชบัญญัติหลักทรัพย์ฯ ด้วย

เรื่อง	รายละเอียด
นิยาม	<p><b>บริษัทย่อย</b> หมายถึง บริษัทจำกัดหรือบริษัทมหาชนจำกัด ที่อยู่ภายใต้อำนาจควบคุมกิจการของ <b>บริษัทจดทะเบียน</b> ในลักษณะใดลักษณะหนึ่งดังต่อไปนี้ (นับต่อไปทุกทอดตลอดสาย)</p> <ul style="list-style-type: none"><li>- การถือหุ้นที่มีสิทธิออกเสียงเกินกว่า 50% ของจำนวนสิทธิออกเสียงทั้งหมด</li><li>- การมีอำนาจควบคุมคะแนนเสียงส่วนใหญ่ในที่ประชุมผู้ถือหุ้นของนิติบุคคลหนึ่ง ไม่ว่าจะโดยตรงหรือโดยอ้อม หรือไม่ว่าเพราะเหตุอื่นใด</li><li>- การมีอำนาจควบคุมการแต่งตั้งหรือถอดถอนกรรมการ ตั้งแต่กึ่งหนึ่งของกรรมการทั้งหมด ไม่ว่าจะโดยตรงหรือโดยอ้อม</li></ul> <p>หมายเหตุ: อ้างอิงนิยาม “บริษัทย่อย” และ “อำนาจควบคุมกิจการ” ตามมาตรา 89/1 ของพระราชบัญญัติหลักทรัพย์ฯ</p> <p>ทั้งนี้ บริษัทที่เข้าข่ายเป็นบริษัทย่อยตามนิยามดังกล่าวอาจแตกต่างจากหลักเกณฑ์ตามมาตรฐานการบัญชีได้</p>

เรื่อง	รายละเอียด
	<p><b>ธุรกรรมที่เข้าข่ายต้องปฏิบัติตามหลักเกณฑ์การทำรายการที่เกี่ยวข้องกัน</b></p> <p>การเข้าไปหรือตกลงใจเข้าทำสัญญาหรือทำความตกลงใด ๆ กับบุคคลที่เกี่ยวข้องกัน ไม่ว่าจะโดยทางตรงหรือทางอ้อมเพื่อก่อให้เกิดรายการดังต่อไปนี้ รวมทั้งเพื่อก่อให้เกิดสิทธิหรือการสละสิทธิในการกระทำได้ดังกล่าว</p> <ul style="list-style-type: none"> <li>- การได้มาหรือจำหน่ายไปซึ่งสินทรัพย์</li> <li>- การให้เช่าหรือเช่าสินทรัพย์</li> <li>- การให้หรือรับบริการ</li> <li>- การให้หรือรับความช่วยเหลือทางการเงิน</li> <li>- การออกหลักทรัพย์ใหม่</li> </ul> <p>รวมถึง การดำเนินการที่มีความมุ่งหมายหรือเนื้อหาสาระที่แท้จริง (Substance) เทียบกันได้กับรายการ RPT ตามที่กำหนดไว้ในหลักเกณฑ์ หรือการดำเนินการอื่นใดที่มีลักษณะทำนองเดียวกัน</p> <p><b>บุคคลที่เกี่ยวข้องกัน</b> หมายถึง บุคคลหรือนิติบุคคลซึ่งมีความสัมพันธ์กับบริษัทจดทะเบียนในลักษณะดังต่อไปนี้</p> <ol style="list-style-type: none"> <li>(1) กรรมการ ผู้บริหาร ผู้ถือหุ้นรายใหญ่ ผู้มีอำนาจควบคุมกิจการของบริษัทจดทะเบียน ผู้ที่จะได้รับการเสนอให้เป็นกรรมการหรือผู้บริหารหรือผู้มีอำนาจควบคุม กิจการของบริษัทจดทะเบียน รวมทั้งผู้เกี่ยวข้องและญาติสนิทของบุคคลดังกล่าว</li> <li>(2) นิติบุคคลใดๆ ที่มีผู้ถือหุ้นรายใหญ่ หรือผู้มีอำนาจควบคุมกิจการเป็นบุคคลตาม (1)</li> <li>(3) บุคคลใดๆ ที่พฤติการณ์บ่งชี้ได้ว่าเป็นผู้กระทำการแทนหรืออยู่ภายใต้อิทธิพลของ (1) และ (2) ต่อการตัดสินใจ การกำหนดนโยบาย การจัดการ หรือการดำเนินงานอย่างมีนัยสำคัญ หรือบุคคลอื่นที่มีพฤติการณ์ทำนองเดียวกัน</li> <li>(4) กรรมการของนิติบุคคลที่มีอำนาจควบคุมกิจการของบริษัท</li> <li>(5) คู่สมรส บุตร หรือ บุตรบุญธรรมที่ยังไม่บรรลุนิติภาวะของกรรมการตาม (4)</li> <li>(6) นิติบุคคลที่บุคคลตาม (4) หรือ (5) มีอำนาจควบคุมกิจการ</li> <li>(7) บุคคลใดที่กระทำการด้วยความเข้าใจหรือความตกลงว่าหากบริษัททำธุรกรรมกับบุคคลดังกล่าว บุคคลดังต่อไปนี้จะได้รับประโยชน์ทางการเงินด้วย <ol style="list-style-type: none"> <li>7.1 กรรมการของบริษัท</li> <li>7.2 ผู้บริหารของบริษัท</li> <li>7.3 ผู้มีอำนาจควบคุมกิจการบริษัท</li> <li>7.4 กรรมการของผู้มีอำนาจควบคุมกิจการบริษัท</li> <li>7.5 คู่สมรส บุตรหรือบุตรบุญธรรมที่ยังไม่บรรลุนิติภาวะของบุคคลตาม 7.1 ถึง 7.4</li> </ol> </li> </ol>

เรื่อง	รายละเอียด
<div data-bbox="172 584 406 927" style="border: 1px solid black; padding: 5px; text-align: center;"> <p>บริษัทจดทะเบียน / บริษัทย่อย</p>  </div>	<div style="text-align: center; margin-bottom: 10px;"> <p>ทำรายการ กับ</p> </div> <div style="display: flex; flex-direction: column; align-items: center;"> <div style="margin-bottom: 10px;"> <p>A</p> <div style="border: 1px dashed black; padding: 5px; display: flex; align-items: center; gap: 10px;">  <div style="border: 1px solid black; padding: 2px;">กรรมการและผู้บริหารของ บจ.</div> <div style="font-size: 24px;">+</div> <div style="display: flex; flex-direction: column; gap: 5px;"> <div style="border: 1px solid black; padding: 2px;">ผู้ที่เกี่ยวข้อง</div> <div style="border: 1px solid black; padding: 2px;">ญาติสนิท</div> </div> </div> </div> <div style="margin-bottom: 10px;"> <p>B</p> <div style="border: 1px dashed black; padding: 5px; display: flex; align-items: center; gap: 10px;">  <div style="border: 1px solid black; padding: 2px;">ผู้ถือหุ้นรายใหญ่ของ บจ.</div> <div style="font-size: 24px;">+</div> <div style="display: flex; flex-direction: column; gap: 5px;"> <div style="border: 1px solid black; padding: 2px;">ผู้ที่เกี่ยวข้อง</div> <div style="border: 1px solid black; padding: 2px;">ญาติสนิท</div> </div> </div> </div> <div style="margin-bottom: 10px;"> <p>C</p> <div style="border: 1px dashed black; padding: 5px; display: flex; align-items: center; gap: 10px;">  <div style="border: 1px solid black; padding: 2px;">ผู้มีอำนาจควบคุมกิจการของ บจ.</div> <div style="font-size: 24px;">+</div> <div style="display: flex; flex-direction: column; gap: 5px;"> <div style="border: 1px solid black; padding: 2px;">ผู้ที่เกี่ยวข้อง</div> <div style="border: 1px solid black; padding: 2px;">ญาติสนิท</div> </div> </div> </div> <div style="margin-bottom: 10px;"> <p>D</p> <div style="border: 1px dashed black; padding: 5px; display: flex; align-items: center; gap: 10px;">  <div style="border: 1px solid black; padding: 2px;">ผู้ได้รับการเสนอให้เป็นกรรมการ / ผู้บริหาร / ผู้มีอำนาจควบคุมกิจการของ บจ.</div> <div style="font-size: 24px;">+</div> <div style="display: flex; flex-direction: column; gap: 5px;"> <div style="border: 1px solid black; padding: 2px;">ผู้ที่เกี่ยวข้อง</div> <div style="border: 1px solid black; padding: 2px;">ญาติสนิท</div> </div> </div> </div> <div style="margin-bottom: 10px;"> <p>E</p> <div style="border: 1px dashed black; padding: 5px; text-align: center;"> <p>นิติบุคคลที่มีผู้ถือหุ้นรายใหญ่ หรือผู้มีอำนาจควบคุมกิจการเป็นบุคคลตาม A, B, C, D</p> </div> </div> <div style="margin-bottom: 10px;"> <p>F</p> <div style="border: 1px dashed black; padding: 5px; display: flex; align-items: center; gap: 10px;"> <div style="border: 1px solid black; padding: 2px; flex: 1;"> <p>(ก) กรรมการของนิติบุคคลที่มีอำนาจควบคุมกิจการของ บจ.</p> </div> <div style="font-size: 24px;">+</div> <div style="border: 1px solid black; padding: 2px; flex: 1;"> <p>(ข) คู่สมรส บุตรที่ยังไม่บรรลุนิติภาวะ</p> <p>นิติบุคคลที่ (ก) / (ข) มีอำนาจควบคุมกิจการของ บจ.</p> </div> </div> </div> </div>

เรื่อง	รายละเอียด
--------	------------

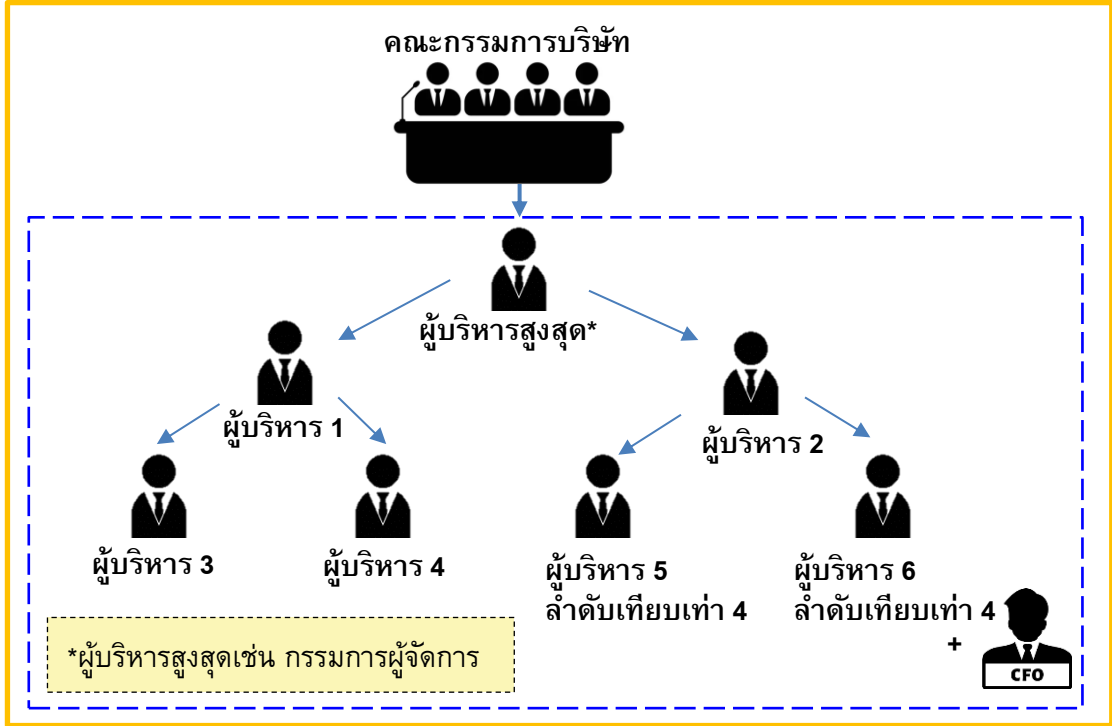

**ผู้ถือหุ้นรายใหญ่** หมายถึง ผู้ถือหุ้นทั้งทางตรงหรือทางอ้อมในนิติบุคคลใดเกินกว่า 10% ของจำนวนหุ้นที่มีสิทธิออกเสียงของนิติบุคคลนั้น โดยนับรวมการถือหุ้นของผู้ที่เกี่ยวข้องด้วย ทั้งนี้ การถือหุ้นทางอ้อม หมายถึง การถือหุ้นผ่านนิติบุคคลอื่น ที่มีผู้ถือหุ้นรายดังกล่าวและผู้เกี่ยวข้องเป็นผู้ถือหุ้นต่อไปเป็นทอด ๆ โดยการถือหุ้นในแต่ละทอดรวมกัน เกินกว่า 30% ของจำนวนหุ้นที่มีสิทธิออกเสียงของนิติบุคคลดังกล่าว

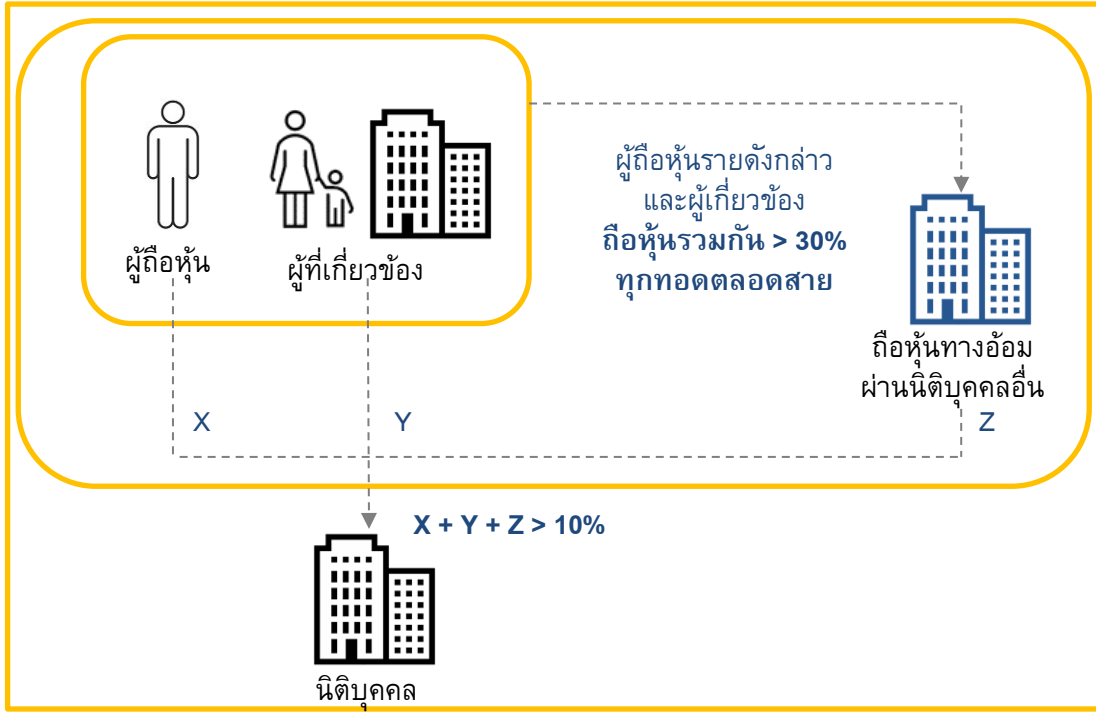

เรื่อง	รายละเอียด
	<p><b>ผู้ที่เกี่ยวข้อง</b> หมายถึง บุคคลหรือห้างหุ้นส่วนที่มีความสัมพันธ์กับบุคคลใดในลักษณะใดลักษณะหนึ่ง ได้แก่</p> <ol style="list-style-type: none"> <li>(1) คู่สมรส</li> <li>(2) บุตรที่ยังไม่บรรลุนิติภาวะ</li> <li>(3) ห้างหุ้นส่วนสามัญที่บุคคลดังกล่าว รวมถึง (1) หรือ (2) เป็นหุ้นส่วน</li> <li>(4) ห้างหุ้นส่วนจำกัดที่บุคคลดังกล่าว รวมถึง (1) หรือ (2) เป็นหุ้นส่วนไม่จำกัดความรับผิด หรือเป็นหุ้นส่วนที่จำกัดความรับผิดที่ถือหุ้นรวมกันเกินกว่า 30% ของหุ้นทั้งหมดของห้างหุ้นส่วนจำกัด</li> <li>(5) บริษัทจำกัด หรือบริษัทมหาชนจำกัดที่บุคคลดังกล่าว รวมถึง (1) หรือ (2) หรือ (3) หรือ (4) ถือหุ้นรวมกันเกินกว่า 30% ของหุ้นที่จำหน่ายได้แล้วทั้งหมดของบริษัทนั้น</li> <li>(6) บริษัทจำกัด หรือบริษัทมหาชนที่บุคคลดังกล่าว รวมถึง (1) หรือ (2) หรือ (3) หรือ (4) หรือ (5) ถือหุ้นรวมกันเกินกว่า 30% ของหุ้นที่จำหน่ายได้แล้วทั้งหมดของบริษัทนั้น</li> <li>(7) นิติบุคคลที่บุคคลดังกล่าวสามารถมีอำนาจจัดการในฐานะเป็นผู้แทนของนิติบุคคล</li> </ol> <div style="border: 2px solid orange; padding: 10px; margin-top: 20px;"> <p>The diagram illustrates the relationships between individuals and various types of companies based on shareholding percentages. At the center, a box labeled 'บุคคลที่เกี่ยวข้องกัน' (Related Individuals) contains icons for a man, a woman, and a child, with a plus sign between them. Below this box, it lists '(1) คู่สมรส' (Spouse) and '(2) บุตรที่ยังไม่บรรลุนิติภาวะ' (Minor child). To the left, a building icon is labeled '(3) ห้างหุ้นส่วนสามัญ' (Ordinary Partnership), with a dashed arrow pointing from the central box to it, labeled 'เป็นหุ้นส่วน' (Shareholder). To the right, another building icon is labeled '(4) ห้างหุ้นส่วนจำกัด' (Limited Partnership), with a dashed arrow pointing from the central box to it, labeled 'เป็นหุ้นส่วนที่ไม่จำกัดความรับผิด' (Shareholder with unlimited liability). Below the central box, a building icon is labeled '(5) บริษัทจำกัด / บริษัทมหาชนจำกัด' (Private/Public Company), with a dashed arrow pointing from the central box to it, labeled 'ถือหุ้น &gt; 30%' (Shareholding &gt; 30%). Below this, another building icon is labeled '(6) บริษัทจำกัด / บริษัทมหาชนจำกัด' (Private/Public Company), with a dashed arrow pointing from the building above to it, labeled 'ถือหุ้น &gt; 30%' (Shareholding &gt; 30%). At the bottom left, a building icon is labeled '(7) นิติบุคคล' (Legal Entity), with a dashed arrow pointing from the building above to it, labeled 'มีอำนาจในการจัดการในฐานะเป็นผู้แทนของนิติบุคคล (พิจารณาจากการเป็นผู้บริหารสูงสุด)' (Has authority to manage as a representative of the legal entity (considered based on being the highest manager)).</p> </div>

เรื่อง	รายละเอียด
	<p><b>ผู้มีอำนาจควบคุมกิจการ</b> หมายถึง บุคคลที่มีอำนาจควบคุมกิจการ ในลักษณะอย่างใดอย่างหนึ่ง กล่าวคือ</p> <ul style="list-style-type: none"> <li>● ถือหุ้นที่มีสิทธิออกเสียงในนิติบุคคลหนึ่งเกินกว่า <b>50%</b> ของจำนวนสิทธิออกเสียงทั้งหมดของนิติบุคคลนั้น</li> <li>● มีอำนาจควบคุมคะแนนเสียงส่วนใหญ่ในที่ประชุมผู้ถือหุ้นของนิติบุคคลหนึ่งไม่ว่าโดยตรงหรืออ้อม หรือไม่ว่าเพราะเหตุอื่นใด</li> <li>● มีอำนาจควบคุมการแต่งตั้งหรือถอดถอนกรรมการ <b>ตั้งแต่กึ่งหนึ่ง</b> ของกรรมการทั้งหมดไม่ว่าโดยตรงหรืออ้อม</li> </ul> <p><b>ญาติสนิท</b> หมายถึง บุคคลที่มีความสัมพันธ์ทางสายโลหิต หรือโดยการจดทะเบียนตามกฎหมาย ได้แก่</p> <ol style="list-style-type: none"> <li>(1) บิดา มารดา</li> <li>(2) พี่น้อง</li> <li>(3) บุตร และคู่สมรสของบุตร</li> </ol>
<p>รายการที่ได้รับยกเว้นไม่ต้องปฏิบัติตามเกณฑ์รายการที่เกี่ยวข้องกัน</p>	<p>(1) ธุรกิจที่เป็นข้อตกลงทางการค้าที่เป็นเงื่อนไขการค้าทั่วไปที่ได้รับอนุมัติจากคณะกรรมการหรือเป็นไปตามหลักการที่คณะกรรมการอนุมัติไว้</p> <p>เงื่อนไขการค้าทั่วไป หมายถึง ข้อตกลงทางการค้าที่เป็นธรรมและไม่ก่อให้เกิดการถ่ายเทผลประโยชน์ ในลักษณะเดียวกับที่วิญญูชนจะพึงกระทำกับคู่สัญญาทั่วไปในสถานการณ์เดียวกันด้วยอำนาจต่อรองทางการค้าที่ปราศจากอิทธิพลจากบุคคลที่เกี่ยวข้องกัน ดังตัวอย่างต่อไปนี้</p> <ul style="list-style-type: none"> <li>- ราคาและเงื่อนไขที่ทำกับบุคคลที่เกี่ยวข้องกัน ไม่ต่างจากคู่ค้าอื่น (กรณีสินค้า / บริการ ที่บริษัทและบุคคลที่เกี่ยวข้องกันทำรายการกับคู่ค้าอื่นเป็นปกติ)</li> <li>- อัตราค่าไถ่ขั้นต้นและเงื่อนไข ที่ทำกับบุคคลที่เกี่ยวข้องกันไม่ต่างจากคู่ค้าอื่น (กรณีสินค้า / บริการ มีลักษณะเฉพาะ หรือเป็น job order)</li> <li>- เป็นไปตามราคามาตรฐานในท้องตลาด (กรณีสินค้า/บริการ มีลักษณะและราคาที่เป็นมาตรฐานชัดเจนในท้องตลาด)</li> </ul> <p>การดำเนินการ : ในกรณีการทำรายการที่เกี่ยวข้องกันที่มีเงื่อนไขการค้าทั่วไป บริษัทสามารถขออนุมัติข้อตกลงทางการค้าหรือหลักการจากคณะกรรมการเพื่อให้ฝ่ายจัดการไปดำเนินการได้โดยไม่ต้องขออนุมัติรายการที่เกี่ยวข้องกันเป็นรายกรณีอีก หากเป็นไปตามเงื่อนไขการค้าทั่วไปหรือไม่ดีน้อยกว่า</p> <p>(2) การให้กู้ยืมเงินตามระเบียบสงเคราะห์พนักงานลูกจ้าง</p> <p>(3) ธุรกิจที่คู่สัญญาอีกฝ่ายหนึ่งของบริษัทจดทะเบียนหรือคู่สัญญาทั้งสองฝ่ายมีฐานะเป็นบริษัทย่อยที่บริษัทจดทะเบียนถือหุ้น <math>\geq 90\%</math> ของหุ้นที่จำหน่ายได้ทั้งหมดของบริษัทย่อย</p>

เรื่อง	รายละเอียด
	<p>(4) บริษัทจดทะเบียนหรือบริษัทย่อยออกหลักทรัพย์ใหม่ให้กับบุคคลที่เกี่ยวข้อง ในลักษณะอย่างใดอย่างหนึ่ง ดังนี้</p> <p>(4.1) บุคคลที่เกี่ยวข้องกันได้รับหลักทรัพย์โดยการซื้อสิทธิซื้อตามสัดส่วนที่ถือหุ้น (RO : Right Offering) รวมถึงกรณีการเสนอขายตามมติที่ประชุมผู้ถือหุ้นที่ให้เสนอขายต่อผู้ถือหุ้นทุกรายอย่างเท่าเทียมกัน แต่จะไม่เสนอขายให้ผู้ถือหุ้นที่จะทำให้บริษัทมีหน้าที่ตามกฎหมายต่างประเทศ (PPO : Preferential Public Offering)</p> <p>(4.2) บุคคลที่เกี่ยวข้องกันเป็นผู้จัดจำหน่ายโดยวิธีรับประกันผลการจำหน่าย ซึ่งได้เปิดเผยหลักเกณฑ์และเงื่อนไขของการรับประกันผลการจำหน่ายนั้นไว้ในหนังสือชี้ชวนอย่างครบถ้วนและชัดเจน</p> <p>(4.3) ได้รับจากการเสนอขายหลักทรัพย์ตามโครงการออกหลักทรัพย์ให้กับพนักงานหรือผู้บริหาร (ESOP)</p> <p>(4.4) รายการที่บริษัทจดทะเบียนหรือบริษัทย่อยทำการกับบุคคลที่เกี่ยวข้องที่เป็นนิติบุคคล ซึ่งบริษัทจดทะเบียนหรือบริษัทย่อยเป็นผู้ถือหุ้น และมีการส่งบุคคลเข้าเป็นผู้บริหารสูงสุดในนิติบุคคลนั้น โดยบริษัทจดทะเบียนหรือบริษัทย่อย และนิติบุคคลดังกล่าวไม่ได้เกี่ยวข้องกันในลักษณะอื่นอีก</p> <div data-bbox="402 1003 1497 1653" style="border: 2px solid orange; padding: 10px; margin: 10px 0;"> </div>

เรื่อง	รายละเอียด
<p>กรณีเพิ่มเติมที่ได้รับยกเว้นหน้าที่ตามหลักเกณฑ์การทำรายการที่เกี่ยวข้องกัน</p>	<ul style="list-style-type: none"> <li> <b>การยกเว้นหน้าที่ในกรณีที่บริษัทย่อยเป็นบริษัทจดทะเบียน</b>            ให้บริษัทจดทะเบียนได้รับยกเว้นหน้าที่ตามหลักเกณฑ์การทำรายการที่เกี่ยวข้องกันซึ่งเกิดจากการทำรายการของบริษัทย่อยที่เป็นบริษัทจดทะเบียน (บริษัทย่อยเป็นผู้ปฏิบัติหน้าที่ตามหลักเกณฑ์การทำรายการที่เกี่ยวข้องกันอันเกิดจากรายการดังกล่าวเพียงบริษัทเดียว)         </li> </ul> <div data-bbox="403 461 1505 1245" style="border: 2px solid orange; padding: 10px;"> <p style="text-align: center;"> <span style="color: red;">✘</span> <b>ได้รับยกเว้น</b>  <b>บริษัท</b>        (เป็นบริษัทจดทะเบียน)     </p> <p style="text-align: center;">       ถือหุ้น &lt; 30%     </p> <p style="text-align: center;">       บุคคลที่เข้าข่ายเป็นบุคคลที่เกี่ยวข้องกันของทั้งบริษัทและบริษัทย่อย     </p> <p style="text-align: center;">       ถือหุ้น 51%     </p> <p style="text-align: center;"> <span style="color: green;">✔</span> <b>ปฏิบัติตามหน้าที่ตามหลักเกณฑ์</b>  <b>บริษัทย่อย</b>        (เป็นบริษัทจดทะเบียน)     </p> <p style="text-align: center;"> <b>ทำรายการที่เกี่ยวข้องกัน (RPT)</b> </p> <ul style="list-style-type: none"> <li>• เข้าข่าย RPT ของทั้งบริษัทและบริษัทย่อย</li> <li>• บริษัทย่อยมีหน้าที่ปฏิบัติตามหลักเกณฑ์ RPT</li> <li>• บริษัทแม่ได้รับยกเว้นหน้าที่ตามหลักเกณฑ์ RPT</li> </ul> </div> <p>ในการพิจารณาการทำรายการที่เกี่ยวข้องกันดังกล่าว คณะกรรมการของบริษัทจดทะเบียนและบริษัทย่อยจะต้องปฏิบัติหน้าที่ด้วยความรับผิดชอบ ความระมัดระวัง และความซื่อสัตย์สุจริตตามหลัก fiduciary duty โดยคำนึงถึงประโยชน์สูงสุดของบริษัทตนเป็นสำคัญ ทั้งนี้ เพื่อความโปร่งใสและป้องกันความขัดแย้งทางผลประโยชน์ บริษัทจดทะเบียนและบริษัทย่อยอาจพิจารณาดำเนินการตามแนวทางดังต่อไปนี้</p> <p><b>แนวทางที่ 1: บริษัทจดทะเบียนไม่เข้าไปมีส่วนร่วมในการพิจารณาอนุมัติรายการของบริษัทย่อย</b></p> <ul style="list-style-type: none"> <li>- บุคคลที่เป็นตัวแทนของบริษัทจดทะเบียนในคณะกรรมการของบริษัทย่อยไม่เข้าร่วมและไม่มีสิทธิออกเสียงในการประชุมคณะกรรมการบริษัทย่อยเพื่อพิจารณาอนุมัติรายการ</li> <li>- ไม่นับหุ้นของบริษัทจดทะเบียนเป็นหุ้นที่มีสิทธิออกเสียงในวาระการประชุมผู้ถือหุ้นของบริษัทย่อยเพื่อพิจารณาอนุมัติรายการ</li> </ul>

เรื่อง	รายละเอียด																
	<p><b>แนวทางที่ 2: บริษัทจดทะเบียนสามารถมีส่วนร่วมในการพิจารณาอนุมัติรายการของบริษัทย่อยได้ โดยที่บุคคลที่เกี่ยวข้องกันไม่เข้าไปมีส่วนเกี่ยวข้องข้องในการพิจารณากำหนดแนวทางของบริษัทในการออกเสียงอนุมัติรายการในการประชุมคณะกรรมการหรือการประชุมผู้ถือหุ้นของบริษัทย่อย</b></p> <p>- กรรมการที่มีส่วนได้เสีย (เช่น บุคคลที่เกี่ยวข้องกันที่มีส่วนเกี่ยวข้องข้องในรายการ ญาติสนิท และผู้ที่เกี่ยวข้องของบุคคลที่เกี่ยวข้องกันรายดังกล่าว หรือผู้ที่บุคคลที่เกี่ยวข้องกันรายดังกล่าว ส่งเข้ามาเป็นตัวแทนในคณะกรรมการ) ไม่เข้าร่วมประชุมและไม่มีสิทธิออกเสียงในการประชุมคณะกรรมการของบริษัทจดทะเบียนเพื่อพิจารณากำหนดแนวทางการใช้สิทธิออกเสียงอนุมัติรายการในการประชุมคณะกรรมการหรือการประชุมผู้ถือหุ้นของบริษัทย่อย</p> <p>- การใช้สิทธิออกเสียงของบริษัทจดทะเบียนในการประชุมคณะกรรมการหรือการประชุมผู้ถือหุ้นของบริษัทย่อยเป็นไปตามที่มติคณะกรรมการบริษัทจดทะเบียนกำหนด ซึ่งปราศจากอิทธิพลของบุคคลที่เกี่ยวข้องกันที่มีส่วนเกี่ยวข้องข้องในรายการ</p>																
<p><b>การพิจารณา ดำเนินการตาม เกณฑ์รายการที่ เกี่ยวข้องกัน</b></p>	<ol style="list-style-type: none"> <li>1. พิจารณารายการว่าเข้าข่ายต้องปฏิบัติตามหลักเกณฑ์การทำรายการที่เกี่ยวข้องกันหรือไม่</li> <li>2. กำหนดขนาดรายการตามเกณฑ์ที่กำหนด ณ วันที่คณะกรรมการมีมติในเรื่องดังกล่าว</li> <li>3. ขออนุมัติรายการและดำเนินการตามหน้าที่ที่กำหนดในหลักเกณฑ์ ตามขนาดรายการที่คำนวณได้ โดยให้นับรวมขนาดรายการที่ทำกับบุคคลที่เกี่ยวข้องกันกลุ่มเดียวกัน ซึ่งเกิดขึ้นภายในรอบระยะเวลา 6 เดือน ก่อนการเข้าทำรายการ รวมเป็นรายการเดียวกัน ยกเว้นรายการที่ได้รับอนุมัติจากที่ประชุมผู้ถือหุ้นแล้ว</li> </ol> <p>ทั้งนี้ หากการทำรายการที่เกี่ยวข้องกันดังกล่าว เข้าข่ายเป็นรายการที่มีนัยสำคัญ ให้ดำเนินการตามเกณฑ์รายการที่มีนัยสำคัญด้วย</p>																
<p><b>การคำนวณ ขนาดรายการ และนับรวม มูลค่ารายการ</b></p>	<ul style="list-style-type: none"> <li>● <b>การคำนวณขนาดรายการเกี่ยวข้องกัน กรณีทั่วไป</b></li> </ul> <p>บริษัทวัดขนาดรายการเกี่ยวข้องกันเพื่อพิจารณาดำเนินการตามหลักเกณฑ์ โดยเปรียบเทียบมูลค่ารายการ กับ <u>ค่าที่สูงกว่า</u>ระหว่างจำนวนอ้างอิง 2 จำนวน ตามงบการเงินงวดล่าสุด (โดยให้ X เป็นมูลค่ารายการ) ดังนี้</p> <table border="1"> <thead> <tr> <th>ขนาดรายการ</th> <th>ผู้มีอำนาจอนุมัติรายการ</th> <th colspan="2">เลือกใช้ค่าที่สูงกว่าระหว่าง</th> </tr> </thead> <tbody> <tr> <td>เล็ก</td> <td>ไม่มีข้อกำหนดตามหลักเกณฑ์</td> <td><math>X \leq 1</math> ล้านบาท</td> <td><math>X \leq 0.03\%</math> ของ <math>NA^*</math></td> </tr> <tr> <td>กลาง</td> <td>คณะกรรมการบริษัท</td> <td><math>1 \text{ ล้านบาท} &lt; X &lt; 20 \text{ ล้านบาท}</math></td> <td><math>0.03\% \text{ ของ } NA^* &lt; X &lt; 3\% \text{ ของ } NA^*</math></td> </tr> <tr> <td>ใหญ่</td> <td>ที่ประชุมผู้ถือหุ้น</td> <td><math>X \geq 20 \text{ ล้านบาท}</math></td> <td><math>X \geq 3\% \text{ ของ } NA^*</math></td> </tr> </tbody> </table>	ขนาดรายการ	ผู้มีอำนาจอนุมัติรายการ	เลือกใช้ค่าที่สูงกว่าระหว่าง		เล็ก	ไม่มีข้อกำหนดตามหลักเกณฑ์	$X \leq 1$ ล้านบาท	$X \leq 0.03\%$ ของ $NA^*$	กลาง	คณะกรรมการบริษัท	$1 \text{ ล้านบาท} < X < 20 \text{ ล้านบาท}$	$0.03\% \text{ ของ } NA^* < X < 3\% \text{ ของ } NA^*$	ใหญ่	ที่ประชุมผู้ถือหุ้น	$X \geq 20 \text{ ล้านบาท}$	$X \geq 3\% \text{ ของ } NA^*$
ขนาดรายการ	ผู้มีอำนาจอนุมัติรายการ	เลือกใช้ค่าที่สูงกว่าระหว่าง															
เล็ก	ไม่มีข้อกำหนดตามหลักเกณฑ์	$X \leq 1$ ล้านบาท	$X \leq 0.03\%$ ของ $NA^*$														
กลาง	คณะกรรมการบริษัท	$1 \text{ ล้านบาท} < X < 20 \text{ ล้านบาท}$	$0.03\% \text{ ของ } NA^* < X < 3\% \text{ ของ } NA^*$														
ใหญ่	ที่ประชุมผู้ถือหุ้น	$X \geq 20 \text{ ล้านบาท}$	$X \geq 3\% \text{ ของ } NA^*$														

**กรณีพิเศษ**

ได้แก่ การทำรายการ ให้ความช่วยเหลือทางการเงิน แก่บุคคลที่เกี่ยวข้องกันดังต่อไปนี้

- บุคคลธรรมดา
- นิติบุคคลที่บริษัทจดทะเบียนหรือบริษัทย่อย ถือหุ้นในสัดส่วนที่น้อยกว่าบุคคลที่เกี่ยวข้องกันรายอื่น
- นิติบุคคลที่บริษัทจดทะเบียนหรือบริษัทย่อย ไม่ได้เป็นผู้ถือหุ้น

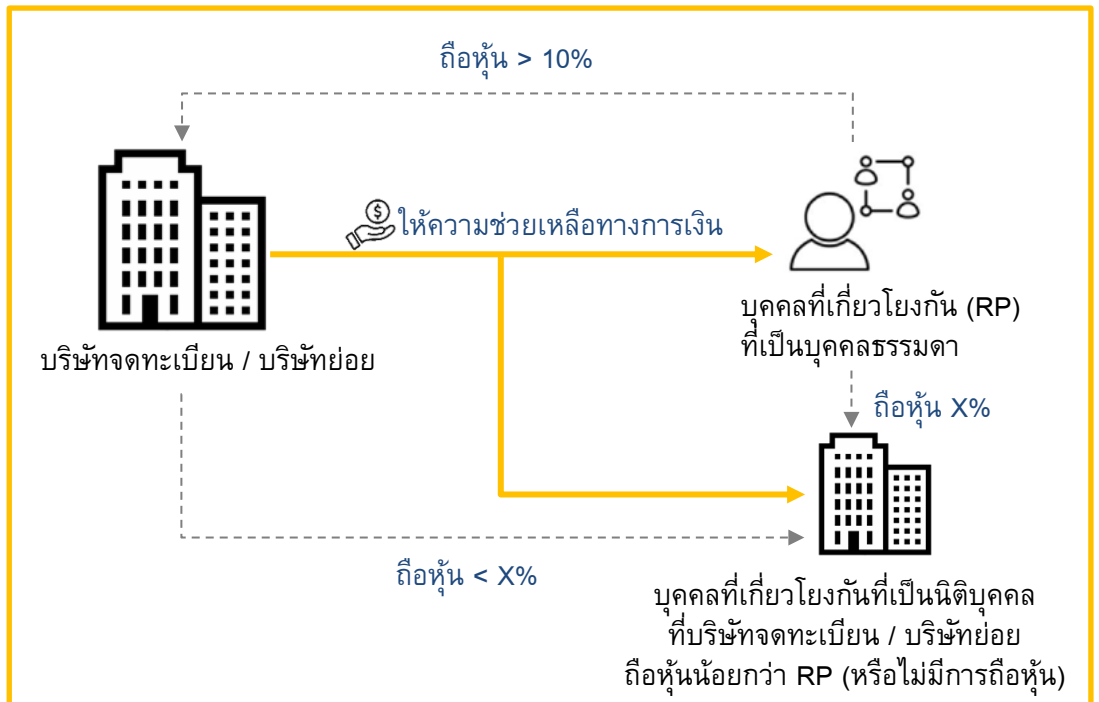

บริษัทวัดขนาดรายการเพื่อพิจารณาการดำเนินการตามหลักเกณฑ์ โดยเปรียบเทียบมูลค่ารายการกับค่าที่ต่ำกว่าระหว่างจำนวนอ้างอิง 2 จำนวน ตามงบการเงินงวดล่าสุด (โดยให้ X เป็นมูลค่ารายการ) ดังนี้

ผู้มีอำนาจอนุมัติรายการ	เลือกใช้ค่าที่ต่ำกว่าระหว่าง	
คณะกรรมการบริษัท	$X < 100$ ล้านบาท	$X < 3\%$ ของ NA*
ที่ประชุมผู้ถือหุ้น	$X \geq 100$ ล้านบาท	$X \geq 3\%$ ของ NA*

\* มูลค่าสินทรัพย์สุทธิ (NA) (ส่วนที่เป็นของบริษัทใหญ่) หมายถึง

สินทรัพย์รวม - หนี้สินรวม - ส่วนได้เสียที่ไม่มีอำนาจควบคุม (ถ้ามี)

กรณีบริษัทจัดทำงบการเงินรวม ให้ใช้ NA ตามงบการเงินรวม ฉบับล่าสุด ที่ได้ผ่านการตรวจสอบหรือสอบทานจากผู้สอบบัญชี

เรื่อง	รายละเอียด																	
	<p>● <b>แนวปฏิบัติสำหรับการคำนวณมูลค่ารายการ พิจารณาได้ดังนี้</b></p> <table border="1"> <thead> <tr> <th>รายการ</th> <th>มูลค่าที่ใช้ในการคำนวณขนาดรายการ</th> <th>ตัวอย่าง</th> </tr> </thead> <tbody> <tr> <td>1. การให้ความช่วยเหลือทางการเงิน</td> <td>- เงินต้นและดอกเบี้ยซึ่งต้องคำนวณตลอดระยะเวลากู้ยืม หรือมูลค่าภาระค้ำประกัน หรือมูลค่าความเสียหายที่อาจเกิดขึ้นแก่บริษัทจดทะเบียนหรือบริษัทย่อย หากบุคคลเกี่ยวข้องไม่สามารถชำระหนี้ได้  - มูลค่าดอกเบี้ย ให้คำนวณจากอัตราดอกเบี้ยที่คิดจากบุคคลที่เกี่ยวข้องกัน หรือ อัตราดอกเบี้ยจ่ายเฉลี่ยของบริษัทหรือบริษัทย่อยแล้วแต่จำนวนใดจะสูงกว่า</td> <td>กรณีให้กู้ยืมเงิน 20 ล้านบาท ระยะเวลา 2 ปี อัตราดอกเบี้ย 5% <u>มูลค่าที่ใช้ในการคำนวณขนาดรายการ</u> เท่ากับ 22 ล้านบาท <math>(20+(20 \times 5\% \times 2))</math></td> </tr> <tr> <td>2. การรับความช่วยเหลือทางการเงิน</td> <td>มูลค่าจากดอกเบี้ยและผลประโยชน์ที่บริษัทจดทะเบียนหรือบริษัทย่อยจะต้องจ่ายให้บุคคลที่เกี่ยวข้องกัน ตลอดระยะเวลาได้รับความช่วยเหลือทางการเงิน</td> <td>กรณีกู้ยืมเงิน 20 ล้านบาท ระยะเวลา 2 ปี อัตราดอกเบี้ย 5% <u>มูลค่าที่ใช้ในการคำนวณขนาดรายการ</u> เท่ากับ 2 ล้านบาท <math>(20 \times 5\% \times 2)</math></td> </tr> <tr> <td>3. การจำหน่ายเงินลงทุนจนสิ้นสภาพการเป็นบริษัทย่อย</td> <td>มูลค่าสิ่งตอบแทนที่จะได้รับรวมเงินให้กู้ยืม (รวมเงินต้นและดอกเบี้ย) ภาระค้ำประกัน หรือภาระอื่นที่ยังคงค้างต่อบริษัทจดทะเบียนหรือบริษัทย่อยด้วย</td> <td>กรณีขายเงินลงทุนทั้งหมดในบริษัทย่อยให้กับผู้ถือหุ้นใหญ่ มูลค่า 100 ล้านบาท โดยบริษัทย่อยมีเงินกู้ยืมรวมดอกเบี้ยค้างชำระ กับบริษัทจดทะเบียน 50 ล้านบาท <u>มูลค่าที่ใช้คำนวณขนาดรายการ</u> เท่ากับ 150 ล้านบาท</td> </tr> <tr> <td>4. รายการอื่นๆ</td> <td>ใช้มูลค่ารวมของสิ่งตอบแทนที่ชำระให้หรือได้รับชำระ หรือมูลค่าตามบัญชี หรือมูลค่าตามราคาตลาดแล้วแต่จำนวนใดจะสูงกว่า</td> <td>กรณีขายที่ดิน ซึ่งตกลงราคาขายที่ 200 ล้านบาท โดยที่ดินมีมูลค่าตามบัญชี 150 ล้านบาท และราคาประเมินที่ดินของผู้ประเมินอิสระ 198 ล้านบาท ดังนั้น <u>มูลค่าที่ใช้ในการคำนวณขนาดรายการ</u> คือ 200 ล้านบาท</td> </tr> </tbody> </table> <p>หมายเหตุ หากรายการที่เกี่ยวข้องกันดังกล่าวเข้าข่ายเป็นรายการ MT ด้วยแล้ว ขอให้คำนวณมูลค่าขนาดรายการที่เกี่ยวข้องกันให้สอดคล้องกับแนวปฏิบัติเพิ่มเติมสำหรับการคำนวณมูลค่ารายการตาม “เกณฑ์มูลค่ารวมสิ่งตอบแทน” ด้วย</p>			รายการ	มูลค่าที่ใช้ในการคำนวณขนาดรายการ	ตัวอย่าง	1. การให้ความช่วยเหลือทางการเงิน	- เงินต้นและดอกเบี้ยซึ่งต้องคำนวณตลอดระยะเวลากู้ยืม หรือมูลค่าภาระค้ำประกัน หรือมูลค่าความเสียหายที่อาจเกิดขึ้นแก่บริษัทจดทะเบียนหรือบริษัทย่อย หากบุคคลเกี่ยวข้องไม่สามารถชำระหนี้ได้  - มูลค่าดอกเบี้ย ให้คำนวณจากอัตราดอกเบี้ยที่คิดจากบุคคลที่เกี่ยวข้องกัน หรือ อัตราดอกเบี้ยจ่ายเฉลี่ยของบริษัทหรือบริษัทย่อยแล้วแต่จำนวนใดจะสูงกว่า	กรณีให้กู้ยืมเงิน 20 ล้านบาท ระยะเวลา 2 ปี อัตราดอกเบี้ย 5% <u>มูลค่าที่ใช้ในการคำนวณขนาดรายการ</u> เท่ากับ 22 ล้านบาท $(20+(20 \times 5\% \times 2))$	2. การรับความช่วยเหลือทางการเงิน	มูลค่าจากดอกเบี้ยและผลประโยชน์ที่บริษัทจดทะเบียนหรือบริษัทย่อยจะต้องจ่ายให้บุคคลที่เกี่ยวข้องกัน ตลอดระยะเวลาได้รับความช่วยเหลือทางการเงิน	กรณีกู้ยืมเงิน 20 ล้านบาท ระยะเวลา 2 ปี อัตราดอกเบี้ย 5% <u>มูลค่าที่ใช้ในการคำนวณขนาดรายการ</u> เท่ากับ 2 ล้านบาท $(20 \times 5\% \times 2)$	3. การจำหน่ายเงินลงทุนจนสิ้นสภาพการเป็นบริษัทย่อย	มูลค่าสิ่งตอบแทนที่จะได้รับรวมเงินให้กู้ยืม (รวมเงินต้นและดอกเบี้ย) ภาระค้ำประกัน หรือภาระอื่นที่ยังคงค้างต่อบริษัทจดทะเบียนหรือบริษัทย่อยด้วย	กรณีขายเงินลงทุนทั้งหมดในบริษัทย่อยให้กับผู้ถือหุ้นใหญ่ มูลค่า 100 ล้านบาท โดยบริษัทย่อยมีเงินกู้ยืมรวมดอกเบี้ยค้างชำระ กับบริษัทจดทะเบียน 50 ล้านบาท <u>มูลค่าที่ใช้คำนวณขนาดรายการ</u> เท่ากับ 150 ล้านบาท	4. รายการอื่นๆ	ใช้มูลค่ารวมของสิ่งตอบแทนที่ชำระให้หรือได้รับชำระ หรือมูลค่าตามบัญชี หรือมูลค่าตามราคาตลาดแล้วแต่จำนวนใดจะสูงกว่า	กรณีขายที่ดิน ซึ่งตกลงราคาขายที่ 200 ล้านบาท โดยที่ดินมีมูลค่าตามบัญชี 150 ล้านบาท และราคาประเมินที่ดินของผู้ประเมินอิสระ 198 ล้านบาท ดังนั้น <u>มูลค่าที่ใช้ในการคำนวณขนาดรายการ</u> คือ 200 ล้านบาท
รายการ	มูลค่าที่ใช้ในการคำนวณขนาดรายการ	ตัวอย่าง																
1. การให้ความช่วยเหลือทางการเงิน	- เงินต้นและดอกเบี้ยซึ่งต้องคำนวณตลอดระยะเวลากู้ยืม หรือมูลค่าภาระค้ำประกัน หรือมูลค่าความเสียหายที่อาจเกิดขึ้นแก่บริษัทจดทะเบียนหรือบริษัทย่อย หากบุคคลเกี่ยวข้องไม่สามารถชำระหนี้ได้  - มูลค่าดอกเบี้ย ให้คำนวณจากอัตราดอกเบี้ยที่คิดจากบุคคลที่เกี่ยวข้องกัน หรือ อัตราดอกเบี้ยจ่ายเฉลี่ยของบริษัทหรือบริษัทย่อยแล้วแต่จำนวนใดจะสูงกว่า	กรณีให้กู้ยืมเงิน 20 ล้านบาท ระยะเวลา 2 ปี อัตราดอกเบี้ย 5% <u>มูลค่าที่ใช้ในการคำนวณขนาดรายการ</u> เท่ากับ 22 ล้านบาท $(20+(20 \times 5\% \times 2))$																
2. การรับความช่วยเหลือทางการเงิน	มูลค่าจากดอกเบี้ยและผลประโยชน์ที่บริษัทจดทะเบียนหรือบริษัทย่อยจะต้องจ่ายให้บุคคลที่เกี่ยวข้องกัน ตลอดระยะเวลาได้รับความช่วยเหลือทางการเงิน	กรณีกู้ยืมเงิน 20 ล้านบาท ระยะเวลา 2 ปี อัตราดอกเบี้ย 5% <u>มูลค่าที่ใช้ในการคำนวณขนาดรายการ</u> เท่ากับ 2 ล้านบาท $(20 \times 5\% \times 2)$																
3. การจำหน่ายเงินลงทุนจนสิ้นสภาพการเป็นบริษัทย่อย	มูลค่าสิ่งตอบแทนที่จะได้รับรวมเงินให้กู้ยืม (รวมเงินต้นและดอกเบี้ย) ภาระค้ำประกัน หรือภาระอื่นที่ยังคงค้างต่อบริษัทจดทะเบียนหรือบริษัทย่อยด้วย	กรณีขายเงินลงทุนทั้งหมดในบริษัทย่อยให้กับผู้ถือหุ้นใหญ่ มูลค่า 100 ล้านบาท โดยบริษัทย่อยมีเงินกู้ยืมรวมดอกเบี้ยค้างชำระ กับบริษัทจดทะเบียน 50 ล้านบาท <u>มูลค่าที่ใช้คำนวณขนาดรายการ</u> เท่ากับ 150 ล้านบาท																
4. รายการอื่นๆ	ใช้มูลค่ารวมของสิ่งตอบแทนที่ชำระให้หรือได้รับชำระ หรือมูลค่าตามบัญชี หรือมูลค่าตามราคาตลาดแล้วแต่จำนวนใดจะสูงกว่า	กรณีขายที่ดิน ซึ่งตกลงราคาขายที่ 200 ล้านบาท โดยที่ดินมีมูลค่าตามบัญชี 150 ล้านบาท และราคาประเมินที่ดินของผู้ประเมินอิสระ 198 ล้านบาท ดังนั้น <u>มูลค่าที่ใช้ในการคำนวณขนาดรายการ</u> คือ 200 ล้านบาท																

เรื่อง	รายละเอียด																			
	<ul style="list-style-type: none"> <li>● การนับรวมมูลค่ารายการ นับรวมรายการที่ทำกับ บุคคลที่เกี่ยวข้องกันกลุ่มเดียวกัน ย้อนหลัง 6 เดือน (ไม่นับรวมรายการที่เกี่ยวข้องที่ได้รับอนุมัติจากที่ประชุมผู้ถือหุ้นแล้ว) บุคคลที่เกี่ยวข้องกันกลุ่มเดียวกัน : บุคคลที่เกี่ยวข้องกันของบริษัทจดทะเบียนที่มีความเกี่ยวข้องกันในลักษณะดังต่อไปนี้: (1) บุคคลที่เกี่ยวข้องกันรายเดียวกัน (2) ผู้ถือหุ้นรายใหญ่ ผู้มีอำนาจควบคุมกิจการ ผู้ที่เกี่ยวข้องและญาติสนิท ของบุคคลตาม (1) (3) ผู้ที่เกี่ยวข้องและญาติสนิทของบุคคลตาม (2) (4) นิติบุคคลที่มีผู้ถือหุ้นรายใหญ่หรือผู้มีอำนาจควบคุมกิจการเป็นบุคคลตาม (1) (2) หรือ (3) หมายเหตุ : ก.ล.ด. มีอำนาจพิจารณาับรวมรายการต่าง ๆ เป็นรายการเดียวกันได้ หากปรากฏข้อเท็จจริงว่า บริษัทมีเจตนาทำรายการแยกเป็นหลายรายการ เพื่อหลีกเลี่ยงการปฏิบัติตามหลักเกณฑ์ที่กำหนด</li> </ul>																			
<p>การดำเนินการตามขนาดรายการ</p>	<ul style="list-style-type: none"> <li>● การดำเนินการตามขนาดรายการ เป็นดังนี้</li> </ul> <table border="1" data-bbox="389 815 1458 2024"> <thead> <tr> <th data-bbox="389 815 692 864">รายการเกี่ยวข้อง</th> <th colspan="3" data-bbox="692 815 1458 864">ผู้มีอำนาจอนุมัติรายการและการดำเนินการ</th> </tr> <tr> <td></td> <th data-bbox="692 864 927 898">เล็ก</th> <th data-bbox="927 864 1171 898">กลาง</th> <th data-bbox="1171 864 1458 898">ใหญ่</th> </tr> </thead> <tbody> <tr> <td data-bbox="389 898 692 1218"> <p>1. กรณีทั่วไป</p> </td> <td data-bbox="692 898 927 1218"> <p>ไม่มีข้อกำหนดตามหลักเกณฑ์ (ขึ้นอยู่กับกรมมอบอำนาจภายในบริษัท)</p> </td> <td data-bbox="927 898 1171 1218"> <p>คณะกรรมการ + เปิดเผยข้อมูลผ่านระบบ SETLink</p> </td> <td data-bbox="1171 898 1458 1218"> <p>คณะกรรมการบริษัท + เปิดเผยข้อมูลผ่านระบบ SETLink + ขออนุมัติต่อผู้ถือหุ้น* (มี IFA ให้ความเห็นต่อผู้ถือหุ้น) + รายงานความคืบหน้าการทำรายการ</p> </td> </tr> <tr> <td data-bbox="389 1218 692 2024"> <p>2. กรณีพิเศษ</p> <p><u>การให้ความช่วยเหลือทางการเงินแก่บุคคลที่เกี่ยวข้องกัน ดังนี้</u> * บุคคลที่เกี่ยวข้องกันที่เป็นบุคคลธรรมดา * บุคคลที่เกี่ยวข้องกันที่เป็นนิติบุคคลที่บริษัทจดทะเบียนหรือบริษัทย่อยถือหุ้นในสัดส่วนที่น้อยกว่าบุคคลเกี่ยวข้องกันรายอื่น ๆ * บุคคลที่เกี่ยวข้องกันที่เป็นนิติบุคคลที่บริษัทจดทะเบียนหรือบริษัทย่อยไม่ได้เป็นผู้ถือหุ้น</p> </td> <td data-bbox="692 1218 927 2024"> <p>คณะกรรมการบริษัท + เปิดเผยข้อมูลผ่านระบบ SETLink</p> </td> <td data-bbox="927 1218 1171 2024"> <p>-</p> </td> <td data-bbox="1171 1218 1458 2024"> <p>คณะกรรมการบริษัท + เปิดเผยข้อมูลผ่านระบบ SETLink + ขออนุมัติต่อผู้ถือหุ้น* (มี IFA ให้ความเห็นต่อผู้ถือหุ้น) + รายงานความคืบหน้าการทำรายการ</p> </td> </tr> </tbody> </table>				รายการเกี่ยวข้อง	ผู้มีอำนาจอนุมัติรายการและการดำเนินการ				เล็ก	กลาง	ใหญ่	<p>1. กรณีทั่วไป</p>	<p>ไม่มีข้อกำหนดตามหลักเกณฑ์ (ขึ้นอยู่กับกรมมอบอำนาจภายในบริษัท)</p>	<p>คณะกรรมการ + เปิดเผยข้อมูลผ่านระบบ SETLink</p>	<p>คณะกรรมการบริษัท + เปิดเผยข้อมูลผ่านระบบ SETLink + ขออนุมัติต่อผู้ถือหุ้น* (มี IFA ให้ความเห็นต่อผู้ถือหุ้น) + รายงานความคืบหน้าการทำรายการ</p>	<p>2. กรณีพิเศษ</p> <p><u>การให้ความช่วยเหลือทางการเงินแก่บุคคลที่เกี่ยวข้องกัน ดังนี้</u> * บุคคลที่เกี่ยวข้องกันที่เป็นบุคคลธรรมดา * บุคคลที่เกี่ยวข้องกันที่เป็นนิติบุคคลที่บริษัทจดทะเบียนหรือบริษัทย่อยถือหุ้นในสัดส่วนที่น้อยกว่าบุคคลเกี่ยวข้องกันรายอื่น ๆ * บุคคลที่เกี่ยวข้องกันที่เป็นนิติบุคคลที่บริษัทจดทะเบียนหรือบริษัทย่อยไม่ได้เป็นผู้ถือหุ้น</p>	<p>คณะกรรมการบริษัท + เปิดเผยข้อมูลผ่านระบบ SETLink</p>	<p>-</p>	<p>คณะกรรมการบริษัท + เปิดเผยข้อมูลผ่านระบบ SETLink + ขออนุมัติต่อผู้ถือหุ้น* (มี IFA ให้ความเห็นต่อผู้ถือหุ้น) + รายงานความคืบหน้าการทำรายการ</p>
รายการเกี่ยวข้อง	ผู้มีอำนาจอนุมัติรายการและการดำเนินการ																			
	เล็ก	กลาง	ใหญ่																	
<p>1. กรณีทั่วไป</p>	<p>ไม่มีข้อกำหนดตามหลักเกณฑ์ (ขึ้นอยู่กับกรมมอบอำนาจภายในบริษัท)</p>	<p>คณะกรรมการ + เปิดเผยข้อมูลผ่านระบบ SETLink</p>	<p>คณะกรรมการบริษัท + เปิดเผยข้อมูลผ่านระบบ SETLink + ขออนุมัติต่อผู้ถือหุ้น* (มี IFA ให้ความเห็นต่อผู้ถือหุ้น) + รายงานความคืบหน้าการทำรายการ</p>																	
<p>2. กรณีพิเศษ</p> <p><u>การให้ความช่วยเหลือทางการเงินแก่บุคคลที่เกี่ยวข้องกัน ดังนี้</u> * บุคคลที่เกี่ยวข้องกันที่เป็นบุคคลธรรมดา * บุคคลที่เกี่ยวข้องกันที่เป็นนิติบุคคลที่บริษัทจดทะเบียนหรือบริษัทย่อยถือหุ้นในสัดส่วนที่น้อยกว่าบุคคลเกี่ยวข้องกันรายอื่น ๆ * บุคคลที่เกี่ยวข้องกันที่เป็นนิติบุคคลที่บริษัทจดทะเบียนหรือบริษัทย่อยไม่ได้เป็นผู้ถือหุ้น</p>	<p>คณะกรรมการบริษัท + เปิดเผยข้อมูลผ่านระบบ SETLink</p>	<p>-</p>	<p>คณะกรรมการบริษัท + เปิดเผยข้อมูลผ่านระบบ SETLink + ขออนุมัติต่อผู้ถือหุ้น* (มี IFA ให้ความเห็นต่อผู้ถือหุ้น) + รายงานความคืบหน้าการทำรายการ</p>																	

เรื่อง	รายละเอียด
	<p><b>* กรณีขออนุมัติต่อผู้ถือหุ้น</b></p> <ul style="list-style-type: none"> <li>- ต้องแต่งตั้งที่ปรึกษาการเงินอิสระ (IFA) ให้ความเห็นต่อการทำรายการดังกล่าว โดย IFA จะต้องแสดงความเห็นในเรื่องต่างๆ เช่น ความสมเหตุสมผลและประโยชน์ของรายการต่อบริษัท ความเป็นธรรมของราคาและเงื่อนไขรายการ และความเสี่ยง เป็นต้น</li> <li>- การขออนุมัติจากที่ประชุมผู้ถือหุ้น ต้องได้รับอนุมัติด้วยคะแนนเสียง <math>\geq 3</math> ใน 4 ของผู้ถือหุ้นที่เข้าประชุมและมีสิทธิออกเสียง โดยไม่นับรวมผู้ถือหุ้นที่มีส่วนได้เสีย</li> <li>- สิทธิการคัดค้านรายการในที่ประชุมผู้ถือหุ้น ในกรณีที่ IFA หรือคณะกรรมการตรวจสอบมีความเห็นว่าจะไม่ควรทำรายการ ผู้ถือหุ้นรวมกัน <math>\geq 10\%</math> ของจำนวนสิทธิออกเสียงทั้งหมดของผู้ถือหุ้นที่มาประชุมและมีสิทธิออกเสียง สามารถออกเสียงคัดค้านและยับยั้งการทำรายการได้ (VETO)</li> </ul>
<p><b>การเปิดเผยข้อมูล</b></p>	<ul style="list-style-type: none"> <li>• บริษัทจะต้องแจ้งมติคณะกรรมการเกี่ยวกับรายการที่เกี่ยวข้องกันทันทีผ่านระบบ SETLink ภายในวันที่ที่คณะกรรมการมีมติอนุมัติการทำรายการ) คือ ภายในวันที่คณะกรรมการบริษัทมีมติหรืออย่างช้า ก่อนเวลาซื้อหรือขายหลักทรัพย์ในรอบแรกของวันทำการถัดไป</li> <li>• ข้อมูลสำคัญในมติคณะกรรมการดังกล่าว มีดังนี้       <ul style="list-style-type: none"> <li>(ก) ลักษณะและรายละเอียดของรายการ อย่างน้อยในเรื่องดังต่อไปนี้           <ol style="list-style-type: none"> <li>1) วัน เดือน ปี หรือกรอบระยะเวลาที่คาดว่าจะทำรายการ</li> <li>2) ชื่อคู่กรณี (คู่สัญญา) ที่เกี่ยวข้องและความสัมพันธ์กับบริษัทจดทะเบียนหรือบริษัทย่อย ให้ระบุความสัมพันธ์ที่ทำให้บุคคลดังกล่าวเข้าข่ายเป็นบุคคลที่เกี่ยวข้องกันของบริษัทด้วย</li> <li>3) ลักษณะโดยทั่วไปของรายการ โดยระบุรายละเอียดเกี่ยวกับรายการ เช่น สรุปภาพรวมการทำรายการ วัตถุประสงค์การทำรายการ ขั้นตอนและเงื่อนไขในการทำรายการ</li> <li>4) รายละเอียดของสิทธิประโยชน์ในการทำรายการ ได้แก่ ลักษณะและสภาพการใช้งาน ภาระผูกพันในสิทธิประโยชน์ ในกรณีที่ เป็นหลักทรัพย์ ให้ระบุข้อมูลทั่วไปของกิจการ เช่น ลักษณะธุรกิจ ทุนจดทะเบียน ทุนชำระแล้ว สรุปฐานะการเงินและผลการดำเนินงาน 3 ปีย้อนหลัง รายชื่อคณะกรรมการบริษัท รายชื่อผู้ถือหุ้นที่ถือหุ้นสูงสุด 10 รายแรกพร้อมสัดส่วนการถือหุ้น รวมถึงผู้ถือหุ้นที่แท้จริง (ultimate shareholders) ของกิจการดังกล่าว และหากมีบุคคลที่เกี่ยวข้องกันของบริษัทถือหุ้นในกิจการดังกล่าวขอให้ระบุชื่อพร้อมสัดส่วนการถือหุ้นของบุคคลดังกล่าวด้วย</li> <li>5) มูลค่ารวมของรายการ และรายละเอียดวิธีการชำระค่าตอบแทน โดยให้ระบุเงื่อนไขข้อตกลงต่างๆ ที่เกี่ยวข้อง เช่น กำหนดระยะเวลาหรือการแบ่งงวดในการชำระค่าตอบแทน การวางมัดจำ ทั้งนี้ในกรณีที่สิ่งตอบแทนที่ใช้ชำระในการทำรายการไม่ใช่เงินสด เช่น ออกหลักทรัพย์เพื่อชำระค่าซื้อหลักทรัพย์หรือแลกเปลี่ยนหลักทรัพย์ ขอให้ระบุประเภทและรายละเอียดของหลักทรัพย์หรือสิทธิประโยชน์ที่ใช้ชำระค่าตอบแทน พร้อมวิธีการพิจารณา กำหนดมูลค่าของสิ่งตอบแทนดังกล่าวด้วย</li> <li>6) การคำนวณมูลค่ารายการ โดยระบุ 1. วิธีการคำนวณมูลค่ารายการตามหลักเกณฑ์การทำรายการที่เกี่ยวข้องกัน และ 2. มูลค่ารายการสูงสุดที่คำนวณได้ และหน้าที่ที่บริษัทต้องปฏิบัติตามหลักเกณฑ์</li> </ol> </li> </ul> </li> </ul>

เรื่อง	รายละเอียด
	<p>7) แหล่งเงินทุนที่ใช้ในการทำรายการ หรือแผนการใช้เงินที่ได้รับจากการทำรายการ หากมีการกู้ยืมเงินจากสถาบันการเงินเพื่อใช้ในการทำรายการ ให้ระบุรายละเอียดเงื่อนไขการกู้ยืมที่อาจมีผลกระทบต่อสิทธิของผู้ถือหุ้นด้วย เช่น ข้อจำกัดการจ่ายเงินปันผล</p> <p>8) กรณีการเข้าลงทุนในกิจการซึ่งมีบุคคลที่เกี่ยวข้องกันของบริษัทจดทะเบียนถือหุ้นเกินกว่า 10% ของจำนวนหุ้นที่มีสิทธิออกเสียงทั้งหมดของกิจการนั้น และภายหลังการทำรายการกิจการดังกล่าวเข้าข่ายเป็นบริษัทร่วมหรือบริษัทย่อยของบริษัท ให้อธิบายถึงเหตุผลการจัดโครงสร้างการถือหุ้นในลักษณะดังกล่าวว่าเป็นไปเพื่อประโยชน์ที่ดีที่สุดของบริษัทอย่างไร พร้อมระบุมাত্রการป้องกันความขัดแย้งทางผลประโยชน์ที่อาจเกิดขึ้นในอนาคต</p> <p>9) ความเห็นของผู้เชี่ยวชาญอิสระ เช่น ผู้ประเมินราคาสินทรัพย์ ที่ปรึกษาทางการเงิน เป็นต้น (ถ้ามี)</p> <p>10) สรุปสาระสำคัญของสัญญาที่เกี่ยวข้องที่สำคัญ</p> <p>11) กรณีการเข้าทำรายการต้องได้รับการอนุญาตจากหน่วยงานกำกับดูแลที่เกี่ยวข้อง ให้เปิดเผยรายละเอียดในเรื่องดังกล่าวด้วย เช่น หน่วยงานกำกับดูแล กฎหมายที่เกี่ยวข้อง เงื่อนไขการอนุญาต รวมทั้งกรอบเวลาในการดำเนินการขออนุญาต</p> <p>12) ข้อพิพาททางกฎหมายที่เกี่ยวข้องกับการทำรายการ หรือสินทรัพย์ที่จะเข้าทำรายการ (ถ้ามี)</p> <p>13) ข้อมูลอื่นที่อาจมีผลกระทบต่อการตัดสินใจของผู้ลงทุนอย่างมีนัยสำคัญ (ถ้ามี)</p> <p><b>(ข) แผนการดำเนินธุรกิจ (business plan) ที่เกี่ยวข้องกับการทำรายการ *</b></p> <p>1) นโยบายและแผนการดำเนินธุรกิจที่เกี่ยวข้องกับการทำรายการ โดยระบุกรอบระยะเวลาโดยสังเขป</p> <p>2) การวิเคราะห์สภาวะการตลาดและการแข่งขัน รวมถึงโอกาสทางธุรกิจ</p> <p>3) ปัจจัยความเสี่ยงหรือเหตุการณ์ที่อาจส่งผลกระทบต่อให้ไม่สามารถดำเนินการได้ตามแผน</p> <p>4) แผนรองรับกรณีไม่สามารถเข้าทำรายการได้สำเร็จ รวมทั้งวิเคราะห์ผลกระทบที่อาจเกิดขึ้น</p> <p>* บริษัทอาจไม่เปิดเผยข้อมูลในหัวข้อที่ไม่สอดคล้องกับลักษณะรายการได้ เช่น กรณีรับความช่วยเหลือทางการเงินจากบุคคลที่เกี่ยวข้องกัน เพื่อแก้ปัญหาสภาพคล่องหรือใช้เป็นเงินทุนหมุนเวียน อาจไม่จำเป็นต้องเปิดเผยเรื่องสภาวะการตลาดและการแข่งขัน รวมถึงโอกาสทางธุรกิจ นอกจากนี้ ในบางกรณีที่ไม่ใช่เรื่องแผนการดำเนินธุรกิจที่เกี่ยวข้องกับตัวรายการโดยตรง แต่อาจมีผลกระทบต่อการดำเนินธุรกิจของบริษัทในภาพรวม เช่น การขายสินทรัพย์หรือธุรกิจบางส่วนที่มีนัยสำคัญ ขอให้บริษัทเปิดเผยแผนการดำเนินธุรกิจในลักษณะที่เป็นภาพรวมของบริษัทภายหลังจากการทำรายการดังกล่าวแทน</p> <p><b>(ค) ความเห็นของคณะกรรมการบริษัท</b> อย่างน้อยในเรื่องดังต่อไปนี้</p> <p>1) ความสมเหตุสมผลและผลประโยชน์ของการทำรายการ</p> <p>2) ความเสี่ยงหรือผลกระทบที่อาจเกิดขึ้นจากการทำรายการ</p> <p>3) ความเหมาะสมของราคาและเงื่อนไขการทำรายการ</p> <p>ทั้งนี้ กรณีรายการที่เกี่ยวข้องกัน ให้มีการวิเคราะห์หรืออธิบายถึงความสมเหตุสมผลและผลประโยชน์ของการทำรายการ เปรียบเทียบกับการทำรายการกับบุคคลภายนอกด้วย</p> <p><b>(ง) คำรับรองของคณะกรรมการบริษัท</b> ที่แสดงว่า ในการพิจารณาตรวจสอบข้อมูลได้ดำเนินการด้วยความระมัดระวังแล้ว และเห็นว่าการทำรายการมีความสมเหตุสมผลและเป็นประโยชน์ต่อบริษัทและผู้ถือหุ้น</p>

เรื่อง	รายละเอียด
	<p><b>(จ) ความเห็นของคณะกรรมการตรวจสอบ</b> อธิบายความเห็นของคณะกรรมการตรวจสอบเกี่ยวกับการทำรายการว่าเหมือนหรือแตกต่างจากความเห็นของคณะกรรมการบริษัทอย่างไร พร้อมอธิบายเหตุผลประกอบ</p> <p><b>(ฉ) คำรับรองว่ากรรมการที่มีส่วนได้เสียในการทำรายการที่เกี่ยวข้องกันไม่เข้าร่วมประชุมและออกเสียงในที่ประชุมคณะกรรมการบริษัทในการอนุมัติรายการดังกล่าว</b> (ในกรณีที่มีเหตุจำเป็น บริษัทอาจอนุญาตให้กรรมการซึ่งมีส่วนได้เสียในรายการดังกล่าวเข้าชี้แจงหรือให้ข้อมูลต่อที่ประชุมเพื่อประโยชน์ในการพิจารณารายการได้ ทั้งนี้ กรรมการรายดังกล่าวจะต้องไม่อยู่ร่วมประชุมในการพิจารณาออกเสียงลงมติในวาระนั้น)</p>
<p><b>ความเห็นของที่ปรึกษาทางการเงินอิสระ (IFA)</b></p>	<p>สำหรับรายการที่เข้าข่ายต้องจัดให้มีรายงานความเห็นของ IFA เพื่อประกอบการพิจารณาของที่ประชุมผู้ถือหุ้นตามหลักเกณฑ์การทำรายการที่เกี่ยวข้องกัน รายงานความเห็นของ IFA ดังกล่าวต้องมีรายการขึ้นต่อดังนี้</p> <p>(1) ข้อมูลสรุปภาพรวมการทำรายการโดยสังเขป ทั้งนี้ สามารถอ้างอิงให้ไปดูรายละเอียดในข้อมูลที่บริษัทเปิดเผยไว้ในหนังสือนัดประชุมผู้ถือหุ้นได้</p> <p>(2) ความเห็นของ IFA อย่างน้อยในเรื่องดังต่อไปนี้</p> <ul style="list-style-type: none"> <li>ก) ความสมเหตุสมผลและประโยชน์ของการทำรายการ</li> <li>ข) ความเสี่ยงหรือผลกระทบที่อาจเกิดขึ้นจากการทำรายการ</li> <li>ค) ความเหมาะสมของราคาและเงื่อนไขการทำรายการ</li> </ul> <p>ทั้งนี้ ในการให้ความเห็นของ IFA ให้แสดงข้อมูลประกอบพร้อมอธิบาย เหตุผลสนับสนุนและสมมติฐานที่สำคัญ ให้แสดงการวิเคราะห์เปรียบเทียบถึงข้อดีข้อเสียระหว่างการทำรายการกับบุคคลที่เกี่ยวข้องกันกับการทำรายการกับบุคคลภายนอกด้วย</p> <p>(3) สรุปความเห็นของ IFA ว่าผู้ถือหุ้นควรอนุมัติการทำรายการหรือไม่พร้อม เหตุผลประกอบ</p> <p>(4) คำรับรองในการปฏิบัติหน้าที่ว่าได้ปฏิบัติหน้าที่ด้วยความรอบคอบ ระมัดระวัง ตามมาตรฐานของผู้ประกอบวิชาชีพ โดยคำนึงถึงประโยชน์ของผู้ถือหุ้นของบริษัทเป็นสำคัญ</p>
<p><b>การนำส่งหนังสือนัดประชุมให้ผู้ถือหุ้น</b></p>	<p>นำส่งหนังสือนัดประชุมให้แก่ผู้ถือหุ้นล่วงหน้าอย่างน้อย 14 วันก่อนวันประชุมผู้ถือหุ้น พร้อมเปิดเผยหนังสือนัดประชุมผ่านระบบ SETLink โดยมีรายการขั้นต่ำ ดังนี้</p> <ol style="list-style-type: none"> <li>1) รายการขั้นต่ำที่เปิดเผยในสารสนเทศการทำรายการ (ที่เปิดเผยผ่านระบบ SETLink)</li> <li>2) ระบุชื่อและจำนวนหุ้นของผู้ถือหุ้นที่มีส่วนได้เสียซึ่งไม่มีสิทธิออกเสียงลงคะแนน</li> <li>3) แบบหนังสือมอบฉันทะที่ให้ผู้ถือหุ้นเลือกออกเสียงลงคะแนนได้ พร้อมเสนอชื่อกรรมการตรวจสอบอย่างน้อย 1 ราย เป็นผู้รับมอบฉันทะจากผู้ถือหุ้น</li> <li>4) ในกรณีที่คณะกรรมการตรวจสอบ หรือ IFA มีความเห็นว่าผู้ถือหุ้นไม่ควรอนุมัติการทำรายการให้ระบุสิทธิในการคัดค้านการทำรายการของผู้ถือหุ้น</li> <li>5) รายงานความเห็นของ IFA</li> </ol>
<p><b>การรายงานความคืบหน้าการทำรายการ (เฉพาะรายการที่ได้รับอนุมัติจากผู้ถือหุ้น)</b></p>	<p>บริษัทจดทะเบียนมีหน้าที่รายงานความคืบหน้าผ่านระบบ SETLink ตามที่สำนักงาน ก.ล.ต. กำหนดเฉพาะรายการที่ได้รับอนุมัติจากผู้ถือหุ้น</p> <ul style="list-style-type: none"> <li>● การรายงานเมื่อเกิดเหตุการณ์ : ให้รายงานทันทีภายในวันทำการถัดจากวันที่รู้ หรือควรรู้ถึงเหตุการณ์ดังกล่าว เมื่อ <ul style="list-style-type: none"> <li>- ยกเลิกรายการ หรือ</li> <li>- ไม่สามารถดำเนินการตามที่ได้รับอนุมัติจากผู้ถือหุ้นอย่างมีนัยสำคัญ เช่น เปลี่ยนแปลงระยะเวลาทำรายการ / เงื่อนไขการทำรายการ / คู่สัญญา / มูลค่าทำรายการ เป็นต้น</li> </ul> </li> </ul>

เรื่อง	รายละเอียด																								
	<p>● การรายงานตามรอบเวลา จนกว่าจะทำรายการแล้วเสร็จ หรือยกเลิกการทำรายการ</p> <p><b>รอบการรายงานและช่องทางการเปิดเผยข้อมูล</b></p> <table border="1" style="width: 100%; border-collapse: collapse;"> <thead> <tr> <th style="width: 33%;">รอบการรายงาน</th> <th style="width: 33%;">ช่วงเวลาการรายงาน</th> <th style="width: 33%;">ช่องทางเปิดเผย</th> </tr> </thead> <tbody> <tr> <td>1) รอบ 6 เดือน</td> <td>ภายในวันที่ 31 มกราคม และ 31 กรกฎาคม ของทุกปี</td> <td>แจ้งสารสนเทศผ่านระบบ SETLink</td> </tr> <tr> <td>2) รอบ 1 ปี</td> <td>ภายใน 3 เดือน นับตั้งแต่วันที่สิ้นสุดรอบบัญชีในแต่ละปี</td> <td>แบบ 56-1 One report</td> </tr> </tbody> </table> <p><b>ข้อมูลที่เปิดเผย</b></p> <table border="1" style="width: 100%; border-collapse: collapse;"> <thead> <tr> <th style="width: 15%;">รายการ</th> <th style="width: 15%;">ประเภทรายการ</th> <th style="width: 15%;">วันที่ได้รับอนุมัติ</th> <th style="width: 15%;">รายละเอียดโดยสรุปของรายการ</th> <th style="width: 40%;">สถานะความคืบหน้า</th> </tr> </thead> <tbody> <tr> <td>ลำดับรายการ</td> <td>ระบุรายการที่ - อยู่ระหว่างดำเนินการ - ดำเนินการแล้วเสร็จในระหว่างรอบรายงาน - ไม่สามารถดำเนินการตามที่ได้รับอนุมัติอย่างมีนัยสำคัญหรือยกเลิกรายการในระหว่างรอบรายงาน</td> <td>ระบุว่าเป็นรายการที่มีนัยสำคัญหรือเกี่ยวข้องกับหรือเข้าข่ายรายการทั้ง 2 ประเภท</td> <td>ระบุวันที่ได้รับอนุมัติจากที่ประชุมผู้ถือหุ้น</td> <td>ระบุรายละเอียดโดยสรุปของรายการตามที่ได้รับอนุมัติจากที่ประชุมผู้ถือหุ้น</td> <td>- ระบุสถานะความคืบหน้าล่าสุด ณ ปัจจุบัน - หากเป็นรายการที่ดำเนินการแล้วเสร็จหรือมีการยกเลิกการทำรายการในระหว่างรอบระยะเวลารายงานให้ระบุด้วยว่าแล้วเสร็จหรือยกเลิกการทำรายการเมื่อใด - ในกรณีที่มีการยกเลิกการทำรายการหรือไม่สามารถดำเนินการตามที่ได้รับอนุมัติอย่างมีนัยสำคัญขอให้เปิดเผยความเห็นของคณะกรรมการบริษัทโดยระบุรายละเอียดที่มาที่ไปพร้อมเหตุผลผลการยกเลิกหรือเปลี่ยนแปลงดังกล่าวรวมถึงผลกระทบที่อาจเกิดขึ้นกับบริษัท</td> </tr> </tbody> </table> <p><u>หมายเหตุ:</u> สำหรับรายการที่ดำเนินการแล้วเสร็จหรือยกเลิกรายการไปแล้วในระหว่างรอบการรายงานนี้ บริษัทไม่ต้องตามรายงานความคืบหน้าอีกในรอบการรายงานถัดๆไป</p>					รอบการรายงาน	ช่วงเวลาการรายงาน	ช่องทางเปิดเผย	1) รอบ 6 เดือน	ภายในวันที่ 31 มกราคม และ 31 กรกฎาคม ของทุกปี	แจ้งสารสนเทศผ่านระบบ SETLink	2) รอบ 1 ปี	ภายใน 3 เดือน นับตั้งแต่วันที่สิ้นสุดรอบบัญชีในแต่ละปี	แบบ 56-1 One report	รายการ	ประเภทรายการ	วันที่ได้รับอนุมัติ	รายละเอียดโดยสรุปของรายการ	สถานะความคืบหน้า	ลำดับรายการ	ระบุรายการที่ - อยู่ระหว่างดำเนินการ - ดำเนินการแล้วเสร็จในระหว่างรอบรายงาน - ไม่สามารถดำเนินการตามที่ได้รับอนุมัติอย่างมีนัยสำคัญหรือยกเลิกรายการในระหว่างรอบรายงาน	ระบุว่าเป็นรายการที่มีนัยสำคัญหรือเกี่ยวข้องกับหรือเข้าข่ายรายการทั้ง 2 ประเภท	ระบุวันที่ได้รับอนุมัติจากที่ประชุมผู้ถือหุ้น	ระบุรายละเอียดโดยสรุปของรายการตามที่ได้รับอนุมัติจากที่ประชุมผู้ถือหุ้น	- ระบุสถานะความคืบหน้าล่าสุด ณ ปัจจุบัน - หากเป็นรายการที่ดำเนินการแล้วเสร็จหรือมีการยกเลิกการทำรายการในระหว่างรอบระยะเวลารายงานให้ระบุด้วยว่าแล้วเสร็จหรือยกเลิกการทำรายการเมื่อใด - ในกรณีที่มีการยกเลิกการทำรายการหรือไม่สามารถดำเนินการตามที่ได้รับอนุมัติอย่างมีนัยสำคัญขอให้เปิดเผยความเห็นของคณะกรรมการบริษัทโดยระบุรายละเอียดที่มาที่ไปพร้อมเหตุผลผลการยกเลิกหรือเปลี่ยนแปลงดังกล่าวรวมถึงผลกระทบที่อาจเกิดขึ้นกับบริษัท
รอบการรายงาน	ช่วงเวลาการรายงาน	ช่องทางเปิดเผย																							
1) รอบ 6 เดือน	ภายในวันที่ 31 มกราคม และ 31 กรกฎาคม ของทุกปี	แจ้งสารสนเทศผ่านระบบ SETLink																							
2) รอบ 1 ปี	ภายใน 3 เดือน นับตั้งแต่วันที่สิ้นสุดรอบบัญชีในแต่ละปี	แบบ 56-1 One report																							
รายการ	ประเภทรายการ	วันที่ได้รับอนุมัติ	รายละเอียดโดยสรุปของรายการ	สถานะความคืบหน้า																					
ลำดับรายการ	ระบุรายการที่ - อยู่ระหว่างดำเนินการ - ดำเนินการแล้วเสร็จในระหว่างรอบรายงาน - ไม่สามารถดำเนินการตามที่ได้รับอนุมัติอย่างมีนัยสำคัญหรือยกเลิกรายการในระหว่างรอบรายงาน	ระบุว่าเป็นรายการที่มีนัยสำคัญหรือเกี่ยวข้องกับหรือเข้าข่ายรายการทั้ง 2 ประเภท	ระบุวันที่ได้รับอนุมัติจากที่ประชุมผู้ถือหุ้น	ระบุรายละเอียดโดยสรุปของรายการตามที่ได้รับอนุมัติจากที่ประชุมผู้ถือหุ้น	- ระบุสถานะความคืบหน้าล่าสุด ณ ปัจจุบัน - หากเป็นรายการที่ดำเนินการแล้วเสร็จหรือมีการยกเลิกการทำรายการในระหว่างรอบระยะเวลารายงานให้ระบุด้วยว่าแล้วเสร็จหรือยกเลิกการทำรายการเมื่อใด - ในกรณีที่มีการยกเลิกการทำรายการหรือไม่สามารถดำเนินการตามที่ได้รับอนุมัติอย่างมีนัยสำคัญขอให้เปิดเผยความเห็นของคณะกรรมการบริษัทโดยระบุรายละเอียดที่มาที่ไปพร้อมเหตุผลผลการยกเลิกหรือเปลี่ยนแปลงดังกล่าวรวมถึงผลกระทบที่อาจเกิดขึ้นกับบริษัท																				

## ขั้นตอน

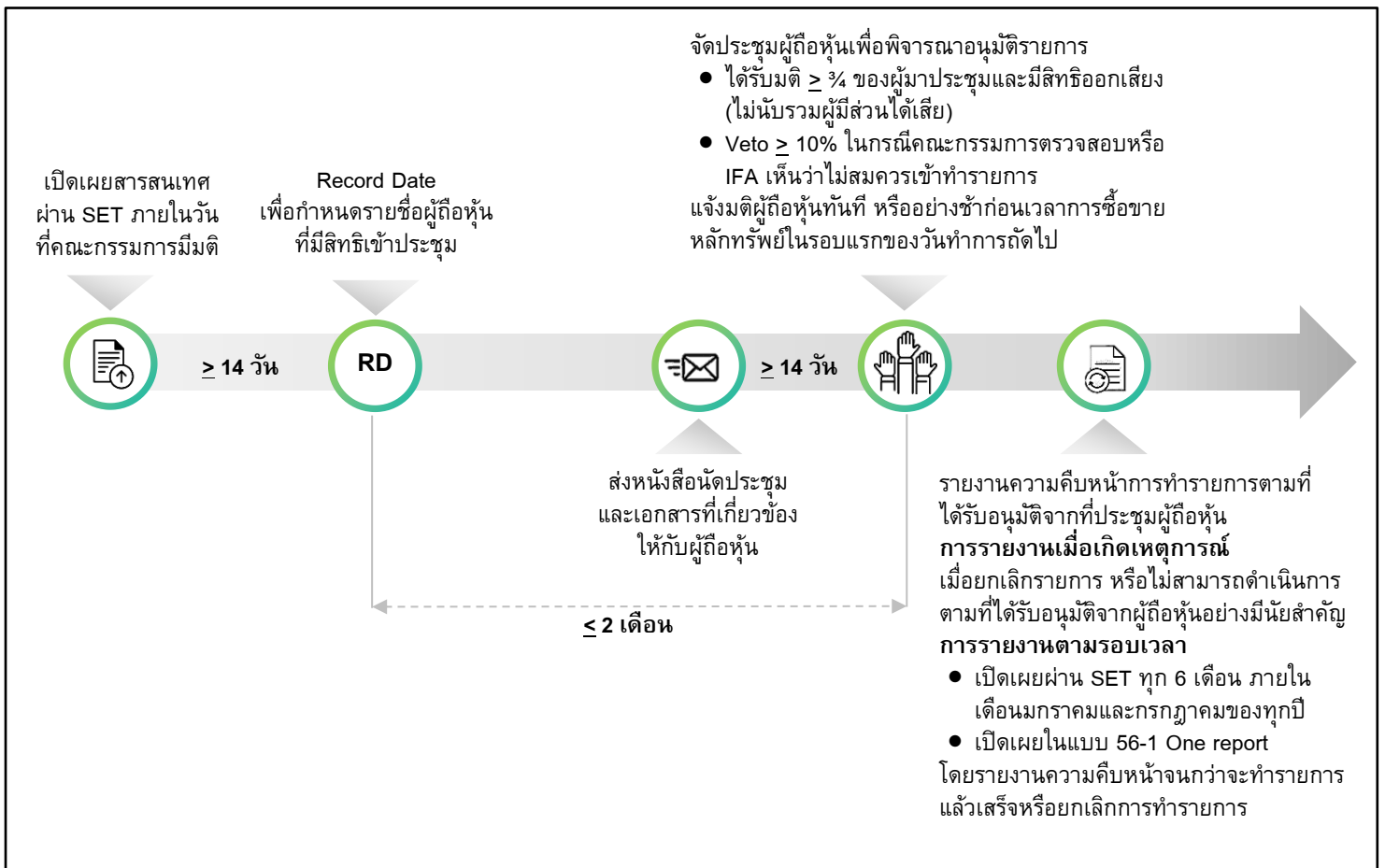

## เกณฑ์ที่เกี่ยวข้อง

### เกณฑ์ของสำนักงาน ก.ล.ต.

- พระราชบัญญัติหลักทรัพย์และตลาดหลักทรัพย์ พ.ศ. 2535 (มาตรา 89/12)
- ประกาศคณะกรรมการกำกับตลาดทุนที่ ทจ.46/2568 เรื่องหลักเกณฑ์ในการทำรายการที่เกี่ยวข้องกัน ลงวันที่ 19 ธันวาคม พ.ศ. 2568 และภาคผนวกท้ายประกาศ 1-6
- คู่มือ : หลักเกณฑ์การทำรายการที่มีนัยสำคัญ (Material Transaction) และรายการที่เกี่ยวข้องกัน (Related Party Transaction) ลงวันที่ 1 เมษายน 2569
- แบบและคู่มือ 56-1 One Report

### เกณฑ์ของตลาดหลักทรัพย์ฯ

- ข้อบังคับตลาดหลักทรัพย์ เรื่อง การเปิดเผยสารสนเทศและการจัดส่งเอกสารของบริษัทจดทะเบียนผ่านสื่ออิเล็กทรอนิกส์ พ.ศ. 2560